Отчет депутата Государственного Совета Удмуртской Республики

Смирнова А.Л. за IV квартал 2014 года.

В приемную депутата обратились 67 человек. Вопросы, большинство которых по проблемам ЖКХ были удовлетворительно решены; детские сады и школы, обратившиеся с просьбой по ремонту и замене оконных блоков и входных групп получили утвердительные решения. Тесное взаимодействие муниципальных образований дает положительный результат в работе деятельности депутата. Во всех детских садах округа на стендах обновляется информация: это и поздравление с праздничными датами, и отчеты депутата о проделанных мероприятиях.

Все пункты наказов по реестру выполнены в надлежащем порядке. Родители дошколят и школьников благодарны за теплые окна, за ремонт входных групп, освещение к подходу школы № 43, асфальт в округе, за спиленные аварийные деревья.

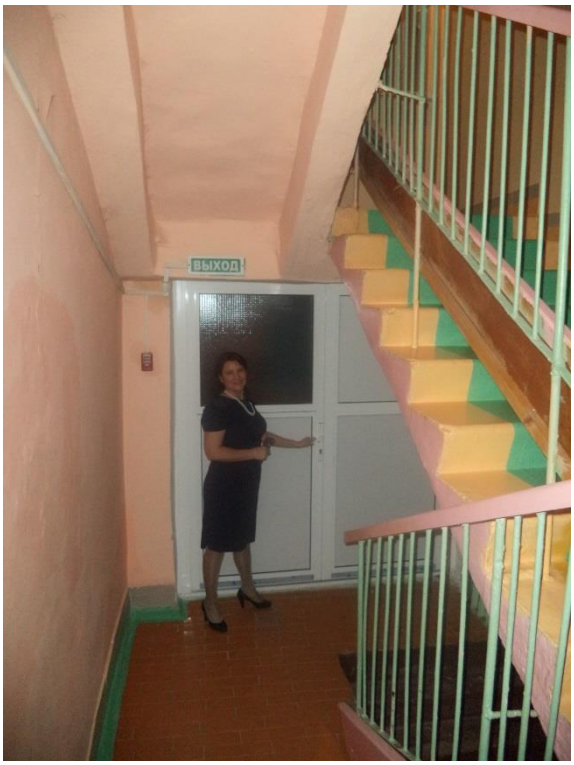

8 октября прошла очередная встреча клуба «Победитель». Эта встреча посвящена преемственности поколений. Были приглашены молодые родители с новорожденными детьми, семьи, где есть первоклассники, которые получили

индивидуальные подарки и конечно ветераны округа. С удовольствием посмотрели концерт с участием детей и педагогов школы № 79, пели вместе с гармонистом задушевные песни и в конце традиционно чай с конфетами и арбузом.

9 октября Андрей Леонидович Смирнов вел прием населения в приемной председателя Партии Единая Россия Медведева Дмитрия Анатольевича. Прием был насыщенный, вопросы разнообразные, на которые Андрей Леонидович дал полные исчерпывающие ответы. Это и вопрос по оформлению опекунства над внучкой, и земельный вопрос в Завьяловском районе, и общественные организации, а также целые делегации из нашего январского округа, которые пришли с благодарностью к депутату и вопросами по конкретным домам. Один из сложных вопросов – это

благоустройство бульвара Гоголя. И буквально через 2 недели был организован субботник на бульваре Главой УР Соловьевым А.В. Совместно с жителями округа, с участием Смирнова Андрея Леонидовича было посажено 20 молодых рябин и очищен от мусора весь бульвар с вывозом его с территории. Соловьев Александр Васильевич ответил на многочисленные вопросы и внимательно выслушал все предложения от жителей этого микрорайона. Волонтеры с удовольствием после работы пили горячий чай с пирожками.

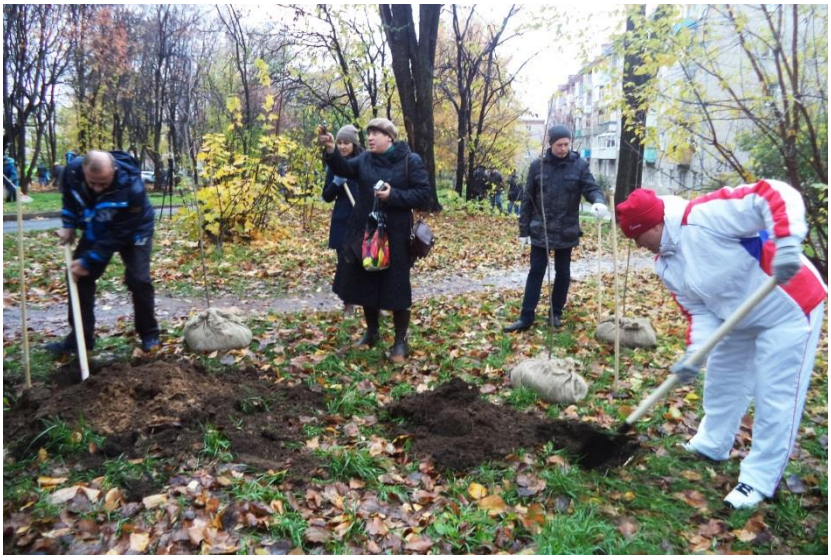

Жители округа, узнав, что на должность директора НО «Фонд капитального ремонта общего имущества в многоквартирных домах в Удмуртской Республике» назначен Андрей Леонидович, поспешили за советом как организовать работу в домах, что для дома является приоритетным и как выйти из сложившейся ситуации.

Взаимодействие с отделом образования дает свои плоды в работе округа. Заведующие детскими садами и директора школ обсудили дальнейшее сотрудничество в неформальной обстановке, где обе стороны остались довольны встречей. И Смирнов А.Л. и Журавлев О.Г. пообещали и впредь уделять внимание подрастающему поколению. Все вопросы по реестру наказов за 2014 год выполнены. Сейчас формируется реестр наказов на 2015 год с учетом всех просьб жителей округа.

Очень красивый праздник прошел в детском саду № 12 - фестиваль творческих коллективов «Зимняя сказка» под девизом: «Вместе теплее». Огромный заряд и восхищение от номеров как сольных, так семейных и даже групповых, выполненных высоким мастерством талантливыми детками и их родителями получил отклик от всех присутствующих на этом мероприятии. Все семьи получили подарки от спонсоров этого мероприятия.

Инвалиды, проживающие в округе, к празднику получили подарки с доставкой на дом. И все были благодарны за спонсорскую помощь депутату.

Традиционно в округе перед новым годом сооружаются елки с участием художественных коллективов района и все: и дети и родители с удовольствием принимают участие в конкурсах и хороводах вокруг елки со сказочными персонажами. В этом году Андрей Леонидович всей семьей пришел на праздник и поздравил с новым 2015 годом, пожелав всем крепкого здоровья, благополучия, хороших оценок и веселого нового года с подарками!